

Блок I. ОРГАНИЗАЦИОННЫЙ

1.1. Структура и обязанности команды безопасности

1.1.1. Состав и структура команды безопасности

Общий состав команды составляет 5 человек. Из них: 4 штатных (Ш) и 1 внештатных (ВШ) сотрудников.

Должность в составе команды безопасности	Должность (выполняемые функции) в штате образовательной организации либо стороннего учреждения	Количество
Заведующий	Ответственный за пожарную безопасность	1 Ш
Заведующий хозяйством	Ответственный за антитеррористическую защищенность	1 Ш
Члены команды: – охрана	ответственный за охрану труда	1 Ш;
– ответственный за медицинское обеспечение	медсестра	1 ВШ
– ответственный за психологическое обеспечение	Педагог-психолог (приглашенный с УО работник)	1 ВШ

1.1.2. Обязанности команды безопасности

Заведующий отвечает за планирование и порядок действий в ЧС. Заведующий является прямым начальником всего личного состава команды безопасности. При ЧС дополнительно – представителям служб спасения.

Заведующий обязан:

- установить и поддерживать связь с органами безопасности и службами спасения;
- корректировать (по необходимости) порядок действий персонала образовательной организации в зависимости от вида чрезвычайной ситуации и сложившейся обстановки;
- организовать поддержание общественного порядка;
- координировать работу заместителя;
- взаимодействовать со СМИ;
- взаимодействовать с родителями воспитанников.

Заведующий хозяйством отвечает за взаимодействие с представителями пунктов временного размещения (ПВР), организацию деятельности членов команды безопасности. Заведующий хозяйством подчиняется руководителю команды безопасности, а в случае его отсутствия выполняет его обязанности.

Заведующий хозяйством обязан:

- оповестить членов команды о ЧС (по необходимости);
- поддерживать связь с организациями, выделяющими транспорт и места временного размещения;
- руководить работой членов команды безопасности;
- держать связь с заведующим по вопросам безопасности, размещения людей.

Члены охраны отвечают за поддержание общественного порядка, организованный выход пострадавших из зоны ЧС. Члены охраны подчиняются руководителю и заместителю руководителя команды безопасности.

Члены охраны обязаны:

- обеспечивать безопасность граждан и поддержание общественного порядка в зоне ЧС;
- обеспечивать организованный выход эвакуированных и пострадавших, обеспечить посадку в транспорт или выход к исходным пунктам маршрутов пешей эвакуации;

Ответственный за медицинское обеспечение отвечает за своевременное оказание медицинской помощи. Он подчиняется заведующему и заведующему хозяйством - руководителю команды безопасности.

Ответственный за медицинское обеспечение обязан:

- оказывать первую помощь пострадавшим;
- организовать доставку тяжело пострадавших в ближайшую медицинскую организацию;

Ответственные за психологическое обеспечение отвечают за психологическое обеспечение пострадавших при ЧС. Они подчиняются заведующему и руководителю команды безопасности.

Ответственные обязаны:

- оказывать экстренную индивидуальную и групповую психологическую помощь пострадавшим в результате ЧС, а также родственникам и близким погибших и пострадавших в ЧС;
- проводить мероприятия по реабилитации пострадавших при ЧС.

1.2. Календарный план действий персонала при различных видах чрезвычайных ситуаций

При возникновении чрезвычайной ситуации необходимо немедленно прекратить работу и строго следовать алгоритму действий в целях уменьшения последствий возникшей кризисной ситуации.

1.2.1. Вид чрезвычайной ситуации: вооруженное нападение

Признаки чрезвычайной ситуации: наличие у преступника холодного или огнестрельного оружия, выстрелы

Алгоритм действий

Действие*	Время исполнения	Ответственный
Оповестить о ЧС (позвонить в службу спасения по телефону 101 или 112)	Немедленно (при наличии возможности)	Первый обнаруживший ЧС
Сообщить о ЧС ответственному за антитеррористическую защищенность — заведующему хозяйством (тел. 8 924 137 68 48)		
Нажать КТС (кнопка тревожная)	Немедленно	Секретарь уч. части; вечерний мл. воспитатель
Оценить обстановку в зоне ЧС. Доложить о ЧС по схеме оповещения и связи при ЧС (приложение 2)	Немедленно при получении сигнала о ЧС	Ответственный за антитеррористическую защищенность
Проинформировать об опасности ЧС руководителей соседних учреждений	При получении сигнала о ЧС: Ч + 10 мин.	Секретарь уч. части
Обеспечить: <ul style="list-style-type: none"> • встречу прибывшей службы спасения и медицинской помощи; • беспрепятственный проход на территорию и в здания сотрудникам службы спасения и медицинской помощи 	По прибытии	Ответственный за антитеррористическую защищенность
Доложить представителям службы спасения обстановку	По прибытии + 1 мин.	Ответственный за антитеррористическую защищенность

<p>Прекратить образовательную деятельность. Оценить обстановку. Действовать по плану «а» или «б».</p> <p>а) При возможности эвакуироваться:</p> <ul style="list-style-type: none"> • выстроить детей в организованную группу; • взять табель (списки детей); • встать позади детей и покинуть помещение; • следовать по пути эвакуации, избегая места вооруженного нападения; • привести детей в ближайший ПВР (приложение 1); • передать пострадавших медикам; • провести перекличку по табелю (списку); • доложить о результатах эвакуации руководителю образовательной организации, ответственному за антитеррористическую защищенность; • сообщить родителям (законным представителям) воспитанников о состоянии здоровья их детей; • организовать оказание индивидуальной и групповой психологической помощи. <p>б) Если эвакуироваться невозможно:</p> <ul style="list-style-type: none"> • запереть группу на ключь изнутри и отвести детей вглубь помещения. Если дверь без замка, то ее следует забаррикадировать мебелью; • как можно ближе пригнуться к полу, особенно вблизи окон; • не покидать места укрытия до прибытия службы спасения; • сообщить руководителю об итогах спасательной операции 	<p>Немедленно при поступлении сигнала</p>	<p>Педагогические работники</p>
<p>Оценить обстановку. При возможности эвакуироваться, помочь эвакуироваться коллегам и обучающимся. При</p>	<p>Немедленно при поступлении сигнала</p>	<p>Технический и административный персонал,</p>

<p>невозможности эвакуироваться:</p> <ul style="list-style-type: none"> • перейти из открытого помещения (коридор, фойе и т. п.) в закрытое; • забаррикадировать двери; • как можно ближе пригнуться к полу, особенно вблизи окон; • не покидать места укрытия до прибытия службы спасения; • сообщить руководителю об итогах спасательной операции 		педагогические работники, не участвующие на момент ЧС в образовательной деятельности
<p>Сбор в месте работы штаба службы спасения (ФСБ, МЧС, МВД, Росгвардия)</p> <p>Следование указаниям руководителя и службы спасения</p>	По прибытии служб + 3 мин.	Персонал, ответственный за безопасность
<p>Оказать медицинскую помощь пострадавшим в ЧС. Организовать вывоз тяжело пострадавших в ЧС (на транспорте, указанном в блоке 3 настоящего плана) в ближайшее медицинское учреждение</p>	Немедленно после прибытия в ПВР	Медсестра
<p>Оказать психологическую помощь:</p> <ul style="list-style-type: none"> • пострадавшим в ЧС; • родителям (законным представителям) воспитанников, их родственникам 	После прибытия в ПВР + 5 мин.	Психолог

1.2.2. Вид чрезвычайной ситуации: захват заложников

Признаки чрезвычайной ситуации: ограничение физической свободы одного или нескольких лиц

Алгоритм действий

Действие*	Время исполнения	Ответственный
<p>Оповестить о ЧС (позвонить в орган безопасности по телефону 101 или 112)</p> <p>Сообщить о ЧС ответственному за антитеррористическую защищенность (тел. Тел. 8 924 137 68 48) – заведующий хозяйством</p>	Немедленно	Первый обнаруживший ЧС

Нажать КТС (тревожная кнопка)	Немедленно	Секретарь уч. части, вечерний мл. воспитатель
Оценить обстановку в зоне ЧС. Доложить о ЧС по схеме оповещения и связи при ЧС (приложение 2)	Немедленно при получении сигнала о ЧС	Ответственный за антитеррористическую защищенность
Блокировать место ЧС Организовать оповещение и эвакуацию персонала, обучающихся и посетителей	При получении сигнала о ЧС: Ч + 1 мин.	Служба охраны
При обращении террориста вести переговоры (до прибытия органов безопасности)	При поступлении сигнала от террориста	Ответственный за антитеррористическую защищенность, руководитель образовательной организации
Проинформировать об опасности ЧС руководителей соседних учреждений	При получении сигнала о ЧС: Ч + 10 мин.	Секретарь уч. части
Прекратить образовательную деятельность. Оценить обстановку. Действовать по плану «а» или «б». а) При возможности эвакуироваться: <ul style="list-style-type: none"> • выстроить детей в организованную группу; • взять табель (списки детей); • встать позади детей и покинуть помещение; • следовать по пути эвакуации, избегая места захвата заложников; • привести детей в ближайший ПВР (приложение 1); • провести переключку по табелю (списку); • доложить о результатах эвакуации руководителю образовательной организации, ответственному за антитеррористическую защищенность; 	Ч + 5 мин.	Педагогические работники

<ul style="list-style-type: none"> • сообщить родителям (законным представителям) обучающихся о состоянии здоровья их детей; • организовать оказание индивидуальной и групповой психологической помощи 		
<p>б) Если эвакуироваться невозможно (при захвате в заложники):</p> <ul style="list-style-type: none"> • действовать по инструкции (не противоречить террористам, вести себя спокойно и т. д.); • оказать помощь раненым (при разрешении террориста); • предотвращать панику (по возможности) 	При возникновении ЧС	Технический и административный персонал, педагогические работники
<ul style="list-style-type: none"> • лечь на пол, закрыть голову руками; • при признаках газовой атаки приложить к носу и рту носовой платок или любую другую ткань или часть одежды 	При освобождении	
<p>Обеспечить:</p> <ul style="list-style-type: none"> • встречу прибывшей службы безопасности и медицинской помощи; • беспрепятственный проход на территорию и в здания сотрудникам службы безопасности и медицинской помощи 	По прибытии	Ответ-ный за антитеррористическую защищенность
<p>Доложить представителям службы спасения обстановку</p>	По прибытии + 1 мин.	Ответ-ный за антитеррористическую защищенность
<p>Сбор в месте работы штаба службы спасения (ФСБ, МЧС, МВД, Росгвардия). Следование указаниям руководителя и службы спасения</p>	По прибытии служб + 3 мин.	Персонал, ответственный за безопасность

Оказать медицинскую помощь пострадавшим в ЧС. Организовать вывоз тяжело пострадавших в ЧС (на транспорте, указанном в блоке 3 настоящего плана) в ближайшее медицинское учреждение	Немедленно после прибытия в ПВР	Медсестра
Оказать психологическую помощь: <ul style="list-style-type: none"> • пострадавшим в ЧС; • родителям (законным представителям) обучающихся, их родственникам 	После прибытия в ПВР + 5 мин.	Психолог

1.2.3. Вид чрезвычайной ситуации: обнаружение предмета, похожего на взрывное устройство.

Признаки чрезвычайной ситуации: наличие на обнаруженном предмете проводов, веревок, изоляционной ленты; подозрительные звуки, щелчки, тиканье часов

Алгоритм действий

Действие*	Время исполнения	Ответственный
Сообщить о находке ответственному за антитеррористическую защищенность (тел. Тел. 8 924 137 68 48) – заведующий хозяйством	Немедленно	Первый обнаруживший ЧС
Нажать КТС (тревожная кнопка)	Немедленно	Секретарь уч. части, вечерний мл. воспитатель
Оценить обстановку и полученную информацию	При получении сигнала о ЧС + 2 мин.	Ответ-ный за антитеррористи ческую защищенность
Блокировать место ЧС, начать эвакуацию персонала, воспитанников и посетителей	При получении сигнала о ЧС + 3 мин.	Секретарь уч. части, вечерний мл. воспитатель
Оповестить о ЧС (позвонить в орган безопасности по телефону 101 или 112) Доложить о ЧС по схеме оповещения и связи при ЧС (приложение 2)	При получении сигнала о ЧС + 4 мин.	Ответ-ный за антитеррористи ческую защищенность
Проинформировать об опасности ЧС руководителей соседних учреждений	При получении сигнала о ЧС + 4 мин.	Секретарь уч. части

<p>Прекратить образовательную деятельность. Эвакуироваться:</p> <ul style="list-style-type: none"> • выстроить детей в организованную группу; • взять табель (списки детей); • встать позади детей и покинуть помещение; • следовать по пути эвакуации; • привести детей в ближайший ПВР (приложение 1); • провести перекличку по табелю (списку); • доложить о результатах эвакуации руководителю образовательной организации, ответственному за антитеррористическую защищенность; • сообщить родителям (законным представителям) обучающихся о состоянии здоровья их детей; • организовать оказание индивидуальной и групповой психологической помощи 	<p>Немедленно при получении сигнала о ЧС</p>	<p>Педагогические работники</p>
<p>Эвакуироваться согласно планам эвакуации, помочь эвакуироваться коллегам и обучающимся</p>	<p>Немедленно при получении сигнала о ЧС</p>	<p>Технический и административный персонал, педагогические работники, не участвующие на момент ЧС в образовательной деятельности</p>
<p>Обеспечить:</p> <ul style="list-style-type: none"> • встречу прибывшей службы спасения и медицинской помощи; • беспрепятственный проход на территорию и в здания сотрудникам службы безопасности и медицинской помощи 	<p>По прибытии</p>	<p>Ответственный за антитеррористическую защищенность</p>
<p>Доложить представителям службы</p>	<p>По прибытии + 1 мин.</p>	<p>Ответственный за</p>

спасения обстановку		антитеррористическую защищенность
Если сигнал не подтвержден: <ul style="list-style-type: none"> • возобновить образовательную деятельность; • сообщить о ложной тревоге родителям (законным представителям) обучающихся 	При получении сообщения органов безопасности	Педагогические работники
Если сигнал не подтвержден, возобновить трудовую деятельность	При получении сообщения органов безопасности	Технический и административный персонал, педагогические работники, не участвующие на момент ЧС в образовательной деятельности

1.2.4. Вид чрезвычайной ситуации: пожар

Признаки чрезвычайной ситуации: дым, огонь

Алгоритм действий

Действие*	Время исполнения	Ответственный
Срабатывание системы пожарной сигнализации, системы оповещения (СОУЭ) Оповестить о ЧС (позвонить в пожарную службу по телефону 101 или 112)	Немедленно	Первый обнаруживший ЧС
Сообщить о ЧС охраннику, ответственному за пожарную безопасность (тел. 8 902 523 56 33) – заведующий ДОУ		
Отключить электроснабжение, открыть запасные выходы	При получении сигнала о ЧС + 1 мин.	Работники пищеблока, секретарь уч. час
Оценить обстановку в зоне ЧС. Доложить о ЧС по схеме оповещения и связи при ЧС (приложение 2)	При получении сигнала о ЧС + 1 мин.	Ответственный за пожарную безопасность
Прекратить образовательную деятельность. Оценить обстановку. Действовать по плану	При получении сигнала о ЧС + 6 мин.	Педагогические работники

<p>«а» или «б».</p> <p>а) При возможности эвакуироваться:</p> <ul style="list-style-type: none"> • отключить электроснабжение; • закрыть окна, двери (по необходимости); • надеть СИЗ (при наличии); • выстроить детей в организованную группу; • взять журнал (списки детей); • взять журнал (списки детей); • встать позади детей и покинуть помещение; • следовать по пути эвакуации; • привести детей в зимнее время – ПВР (приложение 1), летнее – спортивная (эвакуационная) площадка; • провести перекличку по журналу (списку); • доложить о результатах эвакуации руководителю образовательной организации, ответственному за пожарную безопасность; • выполнять указания ответственного за пожарную безопасность 		
<p>б) Если эвакуироваться невозможно:</p> <ul style="list-style-type: none"> • найти помещение, в котором нет пожара и его признаков; • плотно закрыть дверь, подложить под нее вещи; • оценить наличие эвакуационной лестницы; • позвонить ответственному за пожарную безопасности и доложить о сложившейся обстановке; • постараться успокоить детей, чтобы избежать паники; • при наличии дыма – сесть (лечь) на пол, использовать в качестве масок личные вещи (майки, 	<p>Немедленно при получении сигнала</p>	

блузки, смоченные водой)		
<p>Оценить обстановку. При возможности эвакуироваться, помочь эвакуироваться коллегам и обучающимся. При невозможности эвакуироваться:</p> <ul style="list-style-type: none"> • найти безопасное место; • сообщить, где находитесь, ответственному за пожарную безопасность; • дождаться помощи 	Немедленно при получении сигнала	Технический и административный персонал, педагогические работники, не участвующие на момент ЧС в образовательной деятельности
Осуществлять контроль за проведением эвакуации обучающихся, работников, ценных документов на эвакуационную площадку	При получении сигнала о ЧС + 6 мин.	Ответственный за пожарную безопасность
<p>Обеспечить:</p> <ul style="list-style-type: none"> • встречу прибывшей пожарной службы и медицинской помощи; • беспрепятственный проход на территорию и в здания сотрудникам службы безопасности и медицинской помощи 	По прибытии	Ответственный за пожарную безопасность
Доложить представителям пожарной службы обстановку	По прибытии + 1 мин.	Ответственный за пожарную безопасность
Оказать медицинскую помощь пострадавшим в ЧС. Организовать вывоз тяжело пострадавших в ЧС (на транспорте, указанном в блоке 3 настоящего плана) в ближайшее медицинское учреждение	Немедленно после прибытия на эвакуационную площадку	Медсестра
<p>Оказать психологическую помощь:</p> <ul style="list-style-type: none"> • пострадавшим в ЧС; • родителям (законным представителям) детей. 	После прибытия на эвакуационную площадку + 5 мин.	Психолог

* Порядок действий может меняться при сочетании двух и более видов чрезвычайных ситуаций.

Блок II. МЕТОДИЧЕСКИЙ

2.1. Критерии эффективности действий в зоне чрезвычайной ситуации

2.1.1. Оценка эффективности действий

Эффективность действий, необходимость доработки и изменения антикризисного плана оценивается: 15 баллов – план не требует доработок, 9–10 баллов – необходимо скорректировать отдельные положения, 6–9 баллов – необходимо скорректировать больше половины плана, 5–0 – план необходимо пересмотреть полностью.

Целевые показатели

Показатель	Критерии оценки	Баллы
Готовность персонала к выполнению действий	Отсутствие нарушений	5 баллов
	Имеются незначительные нарушения	3 балла
	Имеются грубые нарушения	Вычитаются 5 баллов
Исполнительская дисциплина	Без замечаний	5 баллов
	Незначительные нарушения	3 балла
	Со значительными замечаниями	Вычитаются 5 баллов
Выполнение алгоритмов действий при ЧС	100%	5 баллов
	От 80% до 99%	4 балла
	От 50% до 79%	3 балла
	Менее 50%	1–2 балла

2.2. Критерии оказания психологической помощи – разрабатываются и применяются психологом.

Блок III. РЕСУРСНЫЙ

3.1. Ресурсы образовательной организации

3.1.1. Материально-технические ресурсы

Наименование ресурса	Место, характеристики	Примечание
1. Автомобили		
Автомобиль	Toyota мастер АЙС СУРФ, В 556 ЕУ, гараж	Личная собственность заведующего хозяйством МДОБУ «Д/сад № 1 «Теремок»
Автомобиль	КИА «РИО» О -063-КЕ, стоянка по месту проживания	Личная собственность заведующего МДОБУ «Д/сад № 1 «Теремок»
2. Технические средства		
КТС	Центральный вход (1-й этаж, возле кабинета заведующего)	
СОУЭ II типа	Включается самостоятельно при срабатывании КТС	Сигнал охватывает все помещения здания МДОБУ «Д/сад № 1 «Теремок»
АПС	Включается самостоятельно при срабатывании сигнала о возгорании и пожаре	Сигнал охватывает все помещения здания МДОБУ «Д/сад № 1 «Теремок»
3. Территория		
Место сбора при эвакуации – спортивная площадка, павильон подготовительной группы	Расположена за зданием справа, ближе к хозяйственной зоне МДОБУ «Д/сад № 1 «Теремок»	Используется как место эвакуации при пожаре

3.1.2. Кадровые ресурсы

Ф. И. О., должность	Курируемое направление при ЧС	Телефон	
		служебный	мобильный
1. Административный персонал			
Павлова Т.А., секретарь учебной части	Связь с органами безопасности, медслужбой, СМИ	3-23-21	8 951 019 37 76
Куриленко С.В., заведующий хозяйством	Материально-техническое обеспечение	3-23-21	8 924 137 68 48
Иванова С.А., ответственный по охране труда, кладовщик	Связь с психологом, родителями	3-23-21	8 950 292 12 98
2. Педагогический персонал			
Миридонова Д.Н.	Эвакуация	3-23-21	8 924 324 66 52
Вострых Л.Ю.	Эвакуация	3-23-21	8 908 461 09 31
Кулагина М.Н.	Эвакуация	3-23-21	8 999 058 47 48
Марченко Л.В.	Эвакуация	3-23-21	8 9024 720 70 96
Холгинова В.В.	Эвакуация	3-23-21	8 908 972 73 83
3. Технический персонал			
Круглова Л.П., дворник	Охрана территории	3-23-21	8 908 978 80 92
Иванова С.А., кладовщик	Охрана территории	3-23-21	8 958 887 26 50
Алпатикова Н.В., повар	Охрана территории	3-23-21	8 950 299 50 09

3.2. Внешние ресурсы

3.2.1. Материально-технические ресурсы

Наименование ресурса	Место, характеристики	Примечание
1. Здания, помещения		

Место эвакуации – МОБУ СОШ № 1 на 60 человек	Актный зал и кабинет начальных классов, расположенных по адресу: г. Дальнегорск ул. Проспект 50 лет Октября, дом 127	Договор с МОБУ СОШ № 1
Место эвакуации – здание бывшего техникума	Спортивный и актный зал расположенных по адресу: г. Дальнегорск, ул. Проспект 50 лет Октября, д. 85	
2. Автомобили		
3. Средства		

3.2.2. Кадровые ресурсы

Наименование	Место дислокации	Телефон	Количество, чел.
ООО «Охранное агенство Рубеж»	г. Дальнегорск ул. Набережная, 18	2-60-98; 8 924 125 95 55; 8 914 710 20 59	

План пунктов временного размещения и маршруты движения к ним



Схема оповещения и связи при ЧС



Антикризисный план составил:

Заведующий МДОБУ «Д/сад № 1 «Теремок» Н.Б. Шилко
14.01.2022г.

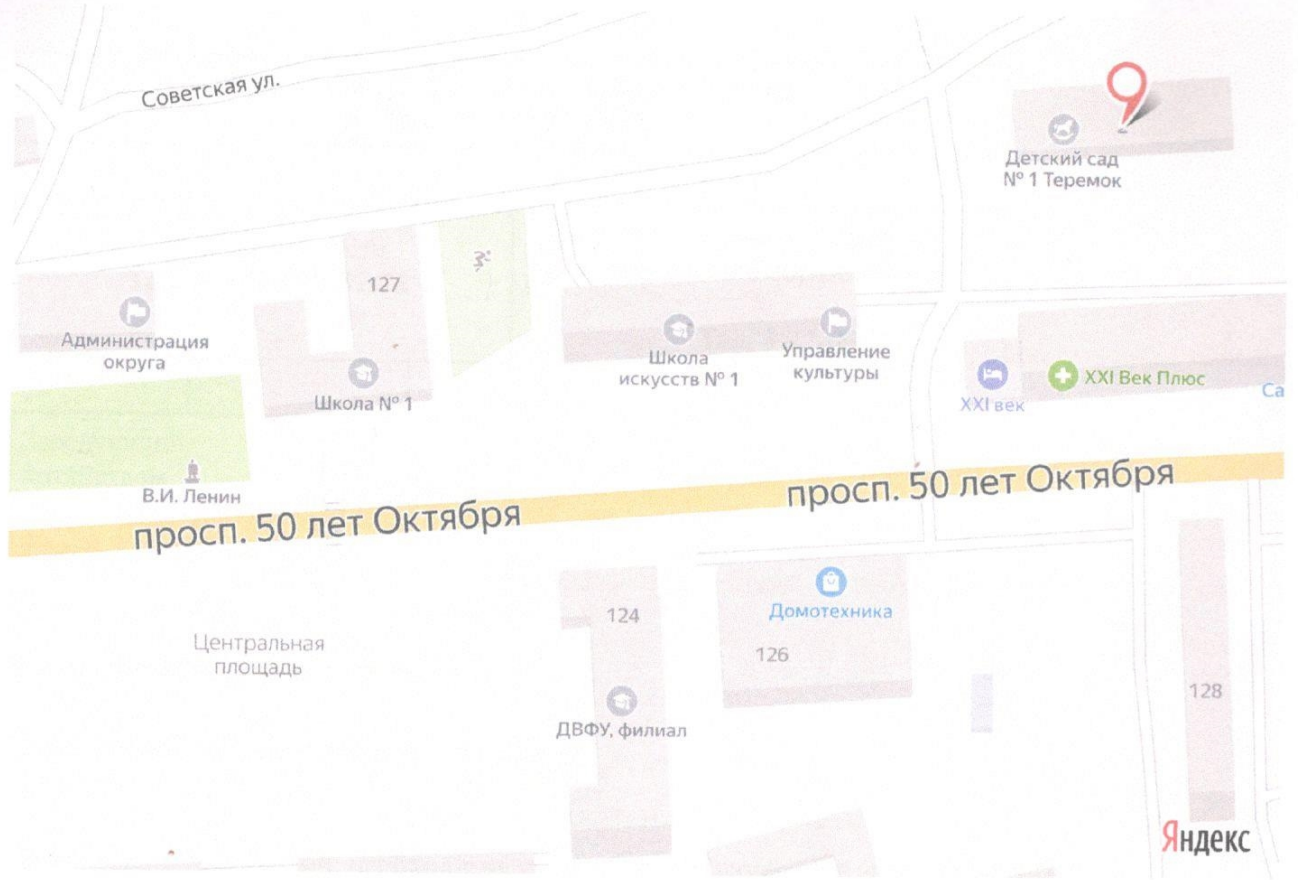
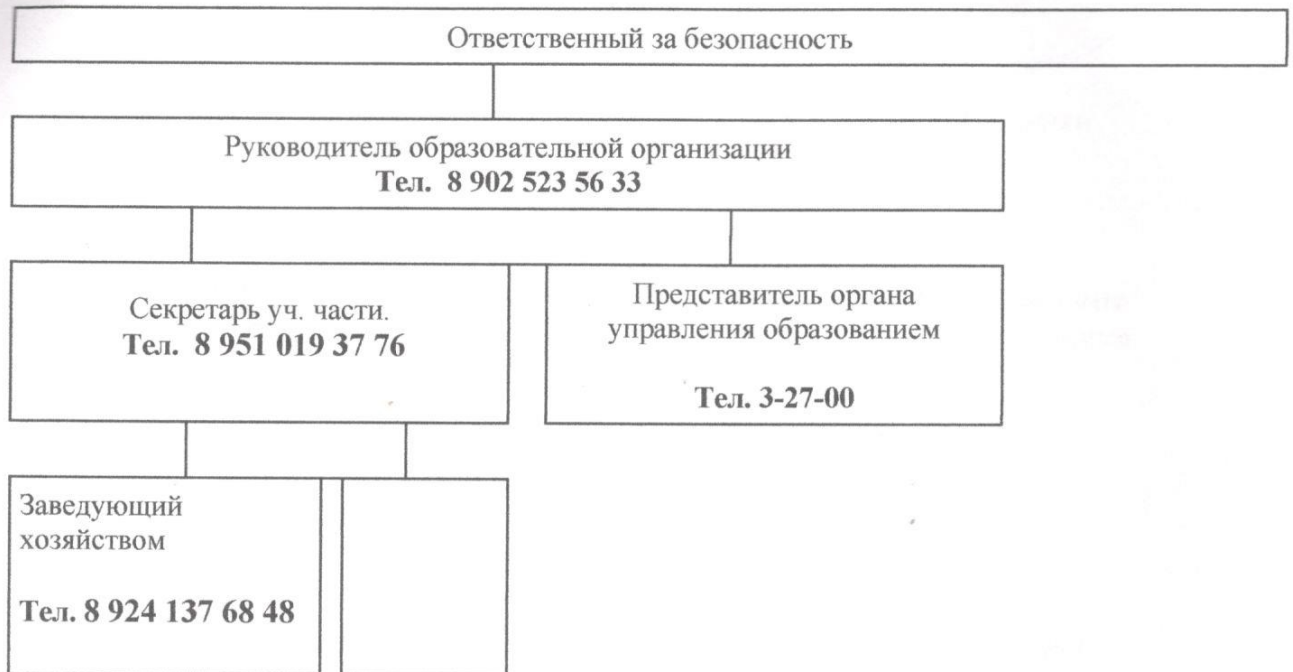
Эффективность действий, необходимость доработки и изменения антикризисного плана оценил(и):

Заведующий МДОБУ «Д/сад № 1 «Теремок», Н.Б. Шилко
14.01.2022г.

Ответственный за антитеррористическую защищенность, заведующий хозяйством С.В. Куриленко
14.01.2022г.

С антикризисным планом ознакомлены:

Заведующий хозяйством Куриленко С.В. _____
Подпись, дата

Секрктарь уч. части Павлова Т.А. _____
Подпись, дата